

# VÝROČNÍ ZPRÁVA

MĚSTSKÉ MUZEUM A GALERIE BŘECLAV

příspěvková organizace

# 2023

- MUZEUM POD VODÁRNOU
- LICHTENŠTEJNSKÝ DŮM
- SYNAGOGA
- ZÁMEČEK POHANSKO
- MUZEUM ŽELEZNICE
- ZÁMECKÁ VĚŽ
- PAVILON V PARKU

|  |    |
|--|----|
| I. ÚVOD .....                              | 1  |
| II. ZÁKLADNÍ INFORMACE .....               | 3  |
| III. CHARAKTERISTIKA ORGANIZACE .....      | 4  |
| IV. OBJEKTY VE SPRÁVĚ A NÁJMU .....        | 6  |
| V. PLNĚNÍ HLAVNÍCH ÚKOLŮ ČINNOSTI .....    | 11 |
| VI. PERSONÁLNÍ OBLAST .....                | 39 |
| VII. HOSPODAŘENÍ ORGANIZACE.....           | 44 |
| VIII. PROHLÁŠENÍ O PRAVDIVOSTI ÚDAJŮ ..... | 47 |

## I. ÚVOD

Rok 2023 byl pro muzeum ve znamení archeologie, přičemž významnou roli sehrála lokalita Pohansko. Dne 15. ledna byla za pomoci potápěčů vytažena z rybníčku u zámku Pohansko unikátní část starého dubového plavidla.

Následně byla odvezena ke konzervaci, která bude probíhat minimálně 7 let, do specializovaného zařízení v německém Schleswigu. Na unikátní nález upozornil na jaře roku 2019 náhodný kolemjdoucí, který spatřil zachovalé vydlabané kusy mezi "vídeňským" a "bratislavským" mostem v Břeclavi. Až se fragmenty vrátí zpět, budou součástí expozice věnované důležitosti Dyje v průběhu osídlování okolí řeky.

V září byla v interiéru zámku Pohansko otevřena nová multimediální archeologická expozice. Je plná audiovizuálních efektů, dotykových obrazovek, speciálních filmových projekcí a dalších prvků, díky kterým se mohou návštěvníci seznámit s bohatou historií zdejšího velkomoravského hradiště. Součástí projektu byla i oprava a modernizace depozitáře podsbírky archeologie. Vzniklo moderní laboratorní pracoviště archeologa využitelné pro zpracování, popis a digitalizaci sbírkových předmětů. Dále slouží jako badatelské pracoviště přístupné veřejnosti při studiu sbírek, odborných praxích studentů, komentovaných prohlídkách, specializovaných edukačních programech, dílnách a dalších doprovodných akcích prezentujících sbírkotvornou činnost archeologa. Projekt Expozice Pohansko byl spolufinancován Evropskou unií z Integrovaného regionálního operačního programu.

V průběhu roku 2023 byly zrealizovány zajímavé výstavní projekty i kulturní akce. Nadále pokračovala spolupráce s břeclavskými výtvarníky a fotografy. Ve výstavních prostorách a v exteriéru proběhlo celkem 20 muzejních či galerijních výstav. Vysoké návštěvnosti se těšily zejména interaktivní výstavy pro děti, a to Krysáci a Leonardo. Na přelomu listopadu a prosince 2023 se uskutečnil již tradiční charitativní projekt – výstava Patchworku realizovaná ve spolupráci s Patchworkovým klubem Břeclav. Autorským počinem odborných pracovníků MMG Břeclav byla panelová výstava v pavilonu břeclavského parku Devadesátky zachycující významné a zajímavé události tohoto období.

Nově uspořádalo Městské muzeum a galerie Břeclav v termínu od 17. do 21. 7. 2023 příměstský tábor. Muzejní dobrodružství s Krysáky bylo zorganizováno pro děti ve věku 5–8 let. Účastníci prožili zábavný týden plný her a tvoření propojených s výstavou Krysáci. Součástí byly vycházky a výlety do blízkého okolí. Děti si vyrobily vlastní postavičky, odlily sádrového trpaslíka, seznámily se se základy animace a naučily se správně třídit odpad. Tábor měl pozitivní ohlas u dětí i jejich rodičů.

Šifrovací hry Židovská Břeclav a Ztracená Břeclav pokračovaly i letos a dále umožnily hráčům navštívit zajímavá místa v Břeclavi.

Úsek kultury připravil několik tradičních akcí, například Park žije, Slavnosti rajčat, Festival minipivovarů, Břeclav dětem, Břeclavské svatováclavské slavnosti a Adventní inspirace. Vysokou návštěvnost měly především akce Břeclavské svatováclavské slavnosti a Břeclavské Vánoce.

Z důvodu vícezdrojového financování je organizace po ekonomické stránce stabilní. Muzeum úzce spolupracuje se zřizovatelem a pomocí dotačních titulů je spolufinancováno také Jihomoravským krajem.



## II. ZÁKLADNÍ INFORMACE

---

### Informace o organizaci:



**Název organizace:** Městské muzeum a galerie Břeclav,  
příspěvková organizace  
**Sídlo organizace:** 690 02 Břeclav, sídl. Dukelských hrdinů 2747/4a  
**IČ:** 60680920  
**DIČ:** CZ60680920  
**Web:** [www.muzeumbv.cz](http://www.muzeumbv.cz)  
**E-mail:** [info@muzeumbv.cz](mailto:info@muzeumbv.cz)

### Statutární zástupci:

**ředitel:** Ing. Petr Dlouhý  
kontaktní telefon: +420 724 461 658

**zástupce ředitele:** Mgr. Silvie Vymyslická  
kontaktní telefon: +420 734 866 594

### Informace o zřizovateli:



**Zřizovatel:** Město Břeclav  
**Sídlo zřizovatele:** 690 02 Břeclav, nám. T. G. Masaryka 42/3  
**IČ:** 00283061  
**DIČ:** CZ00283061

### III. CHARAKTERISTIKA ORGANIZACE

Městské muzeum a galerie Břeclav bylo založeno jako příspěvková organizace města Břeclavi. Dne 17. ledna 1995 vydalo město Břeclav zřizovací listinu příspěvkové organizace „Městské muzeum a galerie Břeclav“, která fakticky existuje od 1. dubna téhož roku. Do roku 2007 se sídlo muzea nacházelo v prostorách bývalé židovské školy, postavené koncem 80. let 19. století (dnešní Lichtenštejnský dům). Od května 2007 se administrativní zázemí pracovníků Městského muzea a galerie Břeclav přesunulo do nově zrekonstruovaného objektu bývalé prádelny na sídl. Dukelských hrdinů 2747/4a, označovaného někdy také jako DOL nebo muzeum pod vodárnou.

#### Organizace je rozčleněna do tří úseků:

**Úsek muzeum a galerie** organizuje krátkodobé i dlouhodobé výstavy jak z vlastních fondů, tak prostřednictvím zápůjček od jiných institucí. Pořádá semináře, přednáškové cykly a jiné osvětové akce pro odbornou i nejširší veřejnost, spolupracuje s výkonným orgánem památkové péče a do 31. 12. 2022 realizoval záchranné archeologické výzkumy na základě smluv s investory. Úsek pokračuje v ochraně a údržbě archeologické památkové rezervace v lokalitě Pohansko, včetně kulturně společenského využití samotného zámečku, stejně jako břeclovské synagogy, vyhlídkové věže břeclovského zámku nebo Lichtenštejnského domu. Do náplně činnosti Úseku muzea a galerie patří rovněž správa knihovny se specializovaným fondem pro vlastní potřeby s možností využití pro veřejnost. Naprosto samozřejmá a přirozená je spolupráce s ostatními muzei a galeriemi nebo dalšími podobně zaměřenými organizacemi a institucemi. V čele Úseku muzea a galerie stojí Mgr. Silvie Vymyslická, která je současně statutárním zástupcem ředitele příspěvkové organizace a všichni pracovníci tohoto úseku, s odborností v oblasti muzeologie, archeologie, historie, etnografie a dějin umění, mají své pracoviště v hlavním sídle muzea. Činnost muzea tedy kontinuálně pokračuje v historicky nastaveném trendu.

**Úsek turistické – informační středisko, kultura a cestovní ruch** zajišťuje nejrůznější kulturní akce jako jsou koncerty, divadelní představení, zábavné pořady, soutěže a další kulturní projekty pro všechny věkové kategorie (Slavnosti rajčat, Svatováclavské slavnosti, Břeclavské Vánoce atd.). Součástí úseku je provoz Turistického informačního centra a propagace města a regionu. Ke standardně poskytovaným službám patří zprostředkovatelská činnost zahrnující prodej vstupenek na kulturní a sportovní akce pořádané ostatními subjekty. Úsek vede Bc. Edita Rišicová. Pracovníci pro kulturu a TIC mají svá pracoviště v Lichtenštejnském domě.

Třetím úsekem v organizační struktuře je **Úsek provozní a správní činnosti**. Jeho náplní je zabezpečení administrativních úkonů v ekonomické oblasti, v oblasti smluvních vztahů, vztahů ke zřizovateli a externím subjektům i samotného technicko - organizačního provozu instituce (např. úklid, BOZP, revize, správa budov, autoprovoz apod.) Úsek ve spolupráci s Úsekem muzeum a galerie koordinuje průvodcovské služby ve všech spravovaných objektech určených k veřejné prezentaci, tj. v sídle muzea na sídl. Dukelských hrdinů, synagoze, Lichtenštejnském domě, na zámečku Pohansko, na vyhlídkové věži břevclavského zámku a na Muzeu železnice. V čele tohoto úseku stojí Petra Bertóková.

Hlavní činností všech úseků, které spolu kooperují a vzájemně se doplňují, se také prolíná doplňková činnost, která spočívá zejména v pronájmu prostor ve spravovaných objektech, jak pro kulturní, tak pro nejrůznější společenské akce. Synagoga a exteriéry Pohanska jsou oblíbeným místem pro svatební obřady. Na TIC převažuje zejména velkoobchodní a maloobchodní činnost, zprostředkování obchodu a služeb nebo např. půjčovna kol. K doplňkové činnosti patří také vydavatelská činnost, polygrafická výroba, knihařské a kopírovací práce apod.



## IV. OBJEKTY VE SPRÁVĚ A NÁJMU

### MUZEUM POD VODÁRNOU

Kromě hlavního sídla muzea se zde nachází moderní výstavní prostor, který je možno variabilně využívat pro galerijní nebo muzejní výstavy či různé společenské akce. Výstavní sál tvoří v současné době téměř 300 m<sup>2</sup>. Přízemní budova umožňuje bezbariérový přístup.



### SYNAGOGA

Nachází se v centru města v ulici U Tržiště. Budova z roku 1868 vznikla nákladem židovského starosty Davida Kuffnera. O dvacet let později ji renovoval významný vídeňský architekt Max Fleischer v novorománském slohu s použitím maurských prvků v interiéru. Synagoga je dvoupodlažní halová budova se sedlovou střechou. K bohoslužebným účelům byla využívána do začátku okupace, celé půlstoletí pak sloužila jako skladovací prostory. Po celkové náročné rekonstrukci v letech 1997–1999 jsou v ní nyní realizovány galerijní výstavy a koncertní vystoupení komornějšího charakteru, svatební či jiné slavnostní obřady. Synagoga je chráněná kulturní památka č. 8507.



### MUZEUM ŽELEZNICE

Od konce září 2020 je v pronajatých prostorách břeclavského vlakového nádraží otevřeno Muzeum železnice. Moderně pojaté prostory jsou vyplněny modely vláčků z břeclavského depa, předměty ze sbírek, historickými daty, videoprojekcí, informačním kioskem a interaktivními hracími prvky pro děti. Expozice je a stále bude postupně





doplňována o nově získané exponáty. V roce 2023 spolupracovalo MMG Břeclav s místními sběrateli a pravidelně obměňovalo modely vláčeků.

## LICHTENŠTEJNSKÝ DŮM

Budova byla postavena v 80. letech 19. století jako židovská obecná škola. Dům byl využíván převážně jako škola a zvláštní škola i v dalších letech. Od roku 1995 do 2007 zde sídlilo Městské muzeum a galerie Břeclav. Po dílčí rekonstrukci v květnu 2009 vznikl Lichtenštejnský dům. Jeho slavnostní otevření proběhlo za účasti prince Wolfganga z Lichtenštejna, který se tak současně stal i jeho čestným patronem. V roce 2011 byl zrekonstruován půdní prostor Lichtenštejnského domu, který je nyní využíván jako Galerie v podkroví pro krátkodobé výstavy. V současné době je Lichtenštejnský dům přirozeným kulturním centrem. Své sídlo zde má Úsek turistické – informační středisko, kultura a cestovní ruch. Pro návštěvníky je k dispozici stálá expozice rodu Lichtenštejnů a miniatury Lednicko-valtického areálu.

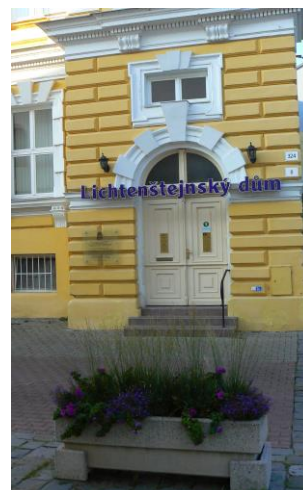

## ZÁMECKÁ VĚŽ

V roce 2015 byla po náročné rekonstrukci zpřístupněna nejvyšší věž břeclavského zámku. Původně renesanční zámek, který do této podoby přestavěl Ladislav Velen ze Žerotína, v průběhu staletí procházel četnými úpravami. Významnou úpravou je romantická přestavba z počátku 19. století, kdy byla postavena věž budící dojem zříceniny.



Zámek však po druhé světové válce čelil několika ranám, zejména vybudování zázemí pro vojáky. Nyní se dlouhodobě nachází v neutěšeném stavu. Zámecká věž byla opravena díky projektu Operační program přeshraniční spolupráce Slovenská republika – Česká republika 2007–2013, jehož se Břeclav zúčastnila společně se svým partnerským městem Trnava. Z důvodu zkvalitnění služeb v oblasti cestovního ruchu zajistilo muzeum informační tabule v českém, anglickém a německém jazyce. První tabule se nachází u příjezdové cesty od náměstí a druhá na nádvoří zámku. Věž je rozšířena

o vyhlídkovou plošinu tak, aby bylo možné z věže shlédnout Břeclav a její okolí ve všech směrech. V roce 2018 byly na vyhlídce instalovány orientační mapy a v prostorách schodiště cedule s dobovými fotografiemi zámku a informacemi o majitelích. Zámecká věž je stále velmi oblíbenou atrakcí pro místní i turisty. Břeclavský zámek je chráněnou kulturní památkou č. 1158.

## ZÁMEČEK POHANSKO

Poblíž obory Soutok v lokalitě Pohansko se nachází také stejnojmenný empírový zámeček, který zde nechali postavit Lichtenštejnové v letech 1810–1812 k loveckým účelům. Určitou shodou historických okolností zrovna v místech, kde o mnoho staletí dříve stával obranný val slovanského hradiště. Jedná se o symetrickou



plochostropou stavbu s přízemními otevřenými arkádovými křídly, která má ve střední části jednopatrovou nástavbu. Na zámečku Pohansko byla dne 12. 9. 2023 slavnostně otevřena nová archeologická expozice. Městskému muzeu a galerii Břeclav se na pořízení výstavy plné audiovizuálních efektů, dotykových obrazovek, speciálních filmových projekcí a dalších interaktivních prvků podařilo získat dotaci z Integrovaného regionálního operačního programu. Současně byl také revitalizován a nově vybaven depozitář podsbírky archeologie. Bylo vytvořeno moderní laboratorní pracoviště archeologa využitelné pro zpracování, popis a digitalizaci sbírkových předmětů. Dále badatelské pracoviště přístupné veřejnosti při studiu sbírek, odborných praxích studentů, komentovaných prohlídkách, specializovaných edukačních programech, dílnách a dalších doprovodných akcích prezentujících sbírkotvornou činnost archeologa.

## PAVILON

Od konce června 2019 je otevřen veřejnosti „Pavilon“ v břevclavském parku, který byl původně určen expozici miniatur. Místo ale nebylo pro tento účel vhodné, expozice se tak přestěhovala do Lichtenštejnského domu a pavilon sloužil několik let jako velopavilon – muzeum kol.

Prostor byl upraven tak, aby jej mohla využívat široká veřejnost k denním návštěvám parku či kulturních akcí



pořádaných právě MMG. Je vybaven osvětlením, wifi, posezením a celodenně monitorován kamerovým systémem napojeným na Městskou policii Břeclav. V létě ožívá hudbou a na závěr roku hlavně Břeclavskými Vánoce.

### Srovnání návštěvnosti muzejních objektů v letech 2020–2023

| Objekt              | 2020          | 2021          | 2022          | 2023          |
|---------------------|---------------|---------------|---------------|---------------|
| Pod vodárnou        | 2 926         | 3 188         | 4 369         | 4 050         |
| Synagoga            | 1 423         | 1 818         | 3 653         | 4 129         |
| Pohansko            | 1 905         | 2 082         | 2 466         | *1 024        |
| Lichtenštejnský dům | 394           | 325           | 1 060         | 600           |
| Zámecká věž         | 2 842         | 4 116         | 4 364         | 3 845         |
| Muzeum železnice    | 1 364         | 4 757         | 9 044         | 7 545         |
| <b>Celkem</b>       | <b>10 854</b> | <b>16 286</b> | <b>24 956</b> | <b>21 193</b> |

\*Nová archeologická expozice na Pohansku byla otevřena v období od 13.9.2023 do 30.11.2023.

### Svatební obřady v objektech MMG v letech 2020–2023

| Objekt   | 2020 | 2021 | 2022 | 2023 |
|----------|------|------|------|------|
| Synagoga | 6    | 12   | 5    | 7    |
| Pohansko | 1    | 2    | 1    | 1    |

### Uzavření objektu Zámeček Pohansko z důvodu rekonstrukce v sezóně

| Objekt   | Od           | Do           | Počet dní |
|----------|--------------|--------------|-----------|
| Pohansko | 01. 04. 2023 | 12. 09. 2023 | 165       |

**Uzavření objektů MMG mimo turistickou sezónu**

| Objekt      | Od           | Do           | Počet dní |
|-------------|--------------|--------------|-----------|
| Pohansko    | 01. 01. 2023 | 31. 03. 2023 | 90        |
|             | 01. 12. 2023 | 31. 12. 2023 | 31        |
| Zámecká věž | 01. 01. 2023 | 30. 04. 2023 | 120       |
|             | 01. 10. 2023 | 31. 12. 2023 | 92        |

## V. PLNĚNÍ HLAVNÍCH ÚKOLŮ ČINNOSTI

### I. ÚSEK MUZEUM A GALERIE

#### SBÍRKOTVORNÁ ČINNOST

V rámci sbírkotvorné činnosti se MMG zaměřuje zejména regionálně a prostřednictvím svých sbírek dokumentuje především historii a vývoj města Břeclavi a blízkého okolí. Právě sbírkotvornou činností naplňuje svůj hlavní účel, pro který bylo zřízeno.

Sbírka Městského muzea a galerie Břeclav je na základě zákona č. 122/2000 Sb., o ochraně sbírek muzejní povahy a o změně některých dalších zákonů, ve znění pozdějších předpisů (dále jen zákon č. 122/2000 Sb.), zapsána v Centrální evidenci sbírek (dále jen CES) Ministerstva kultury České republiky pod evidenčním číslem MBC/002-04/101 002.

Zaměření MMG v rámci sbírkotvorné činnosti s ohledem na specifika regionu je zřizovací listinou soustředěno především na oblast archeologie, historie a etnografie.

#### Přehled podsbírek a stav inventárních čísel za rok 2023

| Podsírka                                    | Kurátor podsírky | Akvizice v inventárních číslech | Inventární č. k 31. 12. 2023 |
|---|------------------|---------------------------------|------------------------------|
| Archeologie                                 | Bc. Jilmová      | 2 667                           | 23 618                       |
| Etnografie                                  | Mgr. Kyšová      | 0                               | 777                          |
| Historie                                    | Mgr. Kyšová      | 23                              | 1 870                        |
| Galerie                                     | Mgr. Vymyslická  | 0                               | 1 716                        |
| Textil                                      | Mgr. Kyšová      | 22                              | 1 712                        |
| Knihy                                       | Bc. Seibertová   | 2                               | 718                          |
| Plakáty                                     | Bc. Seibertová   | 2                               | 355                          |
| Kartografický materiál                      | Bc. Seibertová   | 1                               | 126                          |
| Periodika                                   | Bc. Seibertová   | 14                              | 2 698                        |
| Fotoarchiv                                  | Bc. Seibertová   | 47                              | 1 913                        |
| Pohlednice                                  | Bc. Seibertová   | 0                               | 691                          |
| Příležitostný tisk                          | Bc. Seibertová   | 0                               | 221                          |
| Plošná historie vyjma příležitostného tisku | Bc. Seibertová   | 1                               | 1817                         |

## VÝSTAVNĚ PREZENTAČNÍ A EDUKAČNÍ ČINNOST

Výstavně prezentační činnost Městského muzea a galerie Břeclav, příspěvkové organizace probíhá v následujících objektech:

- muzeum pod vodárnou – volná výstavní plocha 283 m<sup>2</sup>
- synagoga – volná výstavní plocha 120 m<sup>2</sup>, stálá expozice 102 m<sup>2</sup>
- Lichtenštejnský dům – volná výstavní plocha (galerie v podkroví) 146 m<sup>2</sup>, stálá expozice 226 m<sup>2</sup>
- Pohansko – stálá expozice 221 m<sup>2</sup>
- Pavilon – volná výstavní plocha 200 m<sup>2</sup>
- Muzeum železnice – stálá expozice 65 m<sup>2</sup>

### Realizované výstavy v roce 2023

| MUZEUM POD VODÁRNOU      | Datum konání                | Počet návštěvníků |
|--------------------------|-----------------------------|-------------------|
| Leť!me vysoko            | 01. 01. 2023 – 31. 01. 2023 | 628               |
| 10 let Fotoklubu Břeclav | Vernisáž 17. 02. 2023       | 95                |
|                          | 18. 02. 2023 – 12. 03. 2023 | 85                |
| Josef Fröhlich           | Vernisáž 16. 03. 2023       | 53                |
| Dlátém malované          | 17. 03. 2023 – 23. 04. 2023 | 140               |
| RETRO LÉTO               | 29. 04. 2023 – 04. 06. 2023 | 320               |
| Krysáci                  | 08. 06. 2023 – 10. 09. 2023 | 1 644             |
| František Varga          | Vernisáž 14. 09. 2023       | 120               |
| Jubileum                 | 15. 09. 2023 – 29. 10. 2023 | 122               |
| Leonardo                 | 05. 11. 2023 – 31. 12. 2023 | 843               |
| CELKEM                   |                             | 4 050             |

| SYNAGOGA                | Datum konání                | Počet návštěvníků |
|-------------------------|-----------------------------|-------------------|
| David Korda SPORT       | 01. 01. 2023 – 31. 01. 2023 | 68                |
| Fo20grafie              | Vernisáž: 09. 02. 2023      | 120               |
| Václav Šálek            | 10. 02. 2023 – 26. 03. 2023 | 209               |
| Libuše Obrdlíková       | Vernisáž: 30. 03. 2023      | 30                |
| Výběr z tvorby          | 31. 03. 2023 – 28. 05. 2023 | 297               |
| Ladislav Horenský       | Vernisáž: 01. 06. 2023      | 83                |
| Jaroslav Brůna Metlický | 02. 06. 2023 – 16. 07. 2023 | 516               |
| Ondřej Brousek          | Vernisáž: 10. 08. 2023      | 80                |
| Horizonty               | 11. 08. 2023 – 01. 10. 2023 | 1 751             |

|                           |                             |              |
|---------------------------|-----------------------------|--------------|
| <b>OBRAZY</b>             | Vernisáž: 05. 10. 2023      | 71           |
| Miroslav M. Mráz          | 06. 10. 2023 – 19. 11. 2023 | 140          |
| <b>Výstava PATCHWORKU</b> | Vernisáž: 28. 11. 2023      | 75           |
|                           | 28. 11. 2023 – 03. 12. 2023 | 304          |
| Radek Důbravný            | Vernisáž: 07. 12. 2023      | 150          |
| <b>OHLÉDNUTÍ</b>          | 08. 12. 2023 – 31. 12. 2023 | 111          |
| <b>CELKEM</b>             |                             | <b>4 005</b> |

| <b>LICHTENŠTEJNSKÝ DŮM</b> | <b>Datum konání</b>         | <b>Počet návštěvníků</b> |
|----------------------------|-----------------------------|--------------------------|
| <b>CULTUS 5</b>            | Vernisáž: 23. 02. 2023      | 52                       |
|                            | 24. 02. 2023 – 23. 04 2023  | 62                       |
| Ze-ze-Mě                   | Vernisáž: 15. 06. 2023      | 40                       |
| Martin Fabián Rusek        | 16. 06. 2023 – 03. 09. 2023 | 306                      |
| <b>CELKEM</b>              |                             | <b>460</b>               |

| <b>PAVILON V PARKU</b> | <b>Datum konání</b>         | <b>Počet návštěvníků</b> |
|------------------------|-----------------------------|--------------------------|
| Devadesátky            | 26. 05. 2023 – 30. 09. 2023 | Neevidováno              |

| <b>VENKOVNÍ VÝSTAVY</b>                    | <b>Datum konání</b>         | <b>Počet návštěvníků</b> |
|--|-----------------------------|--------------------------|
| Ve stopách Mendela<br>PĚŠÍ ZÓNA U GYMNÁZIA | 12. 06. 2023 – 03. 07. 2023 | Neevidováno              |
| #NEZAPOMEŇME                               | 10. 11. 2023 – 24. 11. 2023 | Neevidováno              |

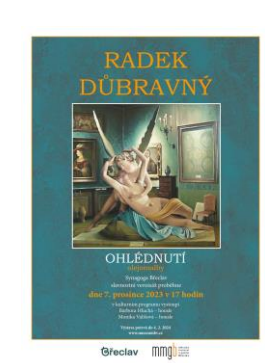
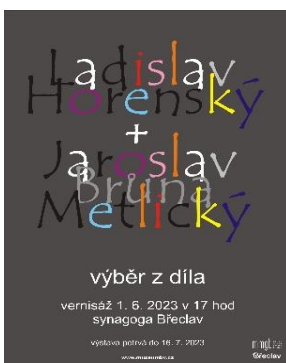
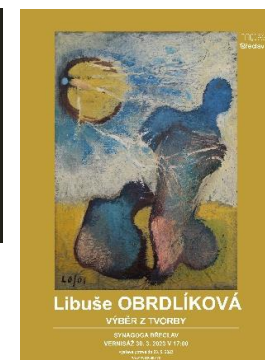
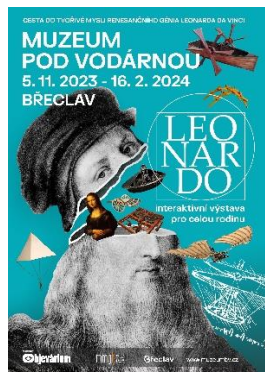



| STÁLÉ EXPOZICE                      | Objekt MMG                              | Počet návštěvníků |
|-------------------------------------|---|-------------------|
| Židovská Břeclav                    | Synagoga                                | 4 129             |
| Muzeum železnice Břeclav            | Výpravní budova<br>břeclavského nádraží | 7 545             |
| Historie rodu Lichtenštejnů         | Lichtenštejnský dům                     | 600               |
| Archeologická expozice na Pohansku* | Pohansko                                | 1 024             |
| <b>CELKEM</b>                       |   | <b>13 298</b>     |

\*Nová archeologická expozice na Pohansku byla otevřena v období od 13.9.2023 do 30.11.2023.



**ZÁMEČEK  
POHANSKO**  
NOVÁ MULTIMEDIÁLNÍ EXPOZICE

PROZKOUMEJTE TISÍCILETOU  
MINULOST POHANSKA,  
JEDNOHO Z NEJVĚTŠÍCH  
ARCHEOLOGICKÝCH NALEZIŠŤ  
V NAŠEM REGIONU

OTEVÍRACÍ DOBA OD 13. 9. 2023  
PO - NE 10.00 - 17.00  
PROHLÍDKA KAŽDÝCH 15 MINUT

WWW.MUZEUMBVCZ  
mmgb @Břeclav



**ZÁMEČEK  
POHANSKO**  
DEN S ARCHEOLOGEM

KOMENTOVANÁ PROHLÍDKA  
MULTIMEDIÁLNÍ EXPOZICE  
NÁVŠTĚVA DEPOZITÁŘE  
S UKÁZKOU PRÁCE ARCHEOLOGA

STŘEDA 20. 9. 2023 NEDĚLE 24. 9. 2023

PO OBA DVA DNY  
KAŽDOU CELOU HODINU  
OD 10.00 - 16.00

WWW.MUZEUMBVCZ  
mmgb @Břeclav



| ŠIFROVACÍ HRA    | Období              | Počet týmů |
|------------------|---------------------|------------|
| Ztracená Břeclav | Leden–prosinec 2023 | 16         |
| Židovská Břeclav | Leden–duben 2023    | 8          |
| <b>CELKEM</b>    |                     | <b>24</b>  |

| EDUKAČNÍ PROGRAM            | Místo realizace     | Počet návštěvníků |
|-----------------------------|---------------------|-------------------|
| Leť!me vysoko               | muzeum pod vodárnou | 23                |
| RETRO LÉTO                  | muzeum pod vodárnou | 47                |
| Krysáci                     | muzeum pod vodárnou | 385               |
| Leonardo                    | muzeum pod vodárnu  | 382               |
| Nová archeologická expozice | Pohansko            | 73                |
| <b>CELKEM</b>               |                     | <b>910</b>        |

## DALŠÍ AKCE POŘÁDANÉ ÚSEKEM MUZEUM A GALERIE

### Muzejní noc Břeclav - 90' léta

**Muzejní noc Břeclav - 90' léta** byla realizována dne 26. 05. 2023 v městském parku v Břeclavi. Tématem se stala 90' léta. Toto období novodobé historie bylo návštěvníkům připomenuto také v návaznosti na rozdělení Československa, které proběhlo v roce 1993. V průběhu celého dne mohli návštěvníci navštívit výstavy v objektech ve správě MMG Břeclav zdarma a od odpoledne pro ně byl připraven kulturní program v městském parku. Součástí Muzejní noci byly také dvě tematické výstavy – v muzeu pod vodárnou muzejní a v pavilonu městského parku panelová výstava mapující 90. léta v různých odvětvích v Břeclavi i ve světě. Návštěvnost muzejní noci byla cca 350 osob.

### Příměstský tábor – MUZEJNÍ DOBRODRUŽSTVÍ S KRYSÁKY

Městské muzeum a galerie Břeclav pořádalo v termínu od 17. – 21. 07. 2023 první příměstský tábor. Muzejní dobrodružství s Krysáky bylo zorganizováno pro děti ve věku 5–8 let. Účastníci prožili zábavný týden plný her a tvoření propojených s výstavou Krysáci. Součástí byly vycházky a výlety do blízkého okolí. Děti si vyrobily vlastní postavičky, odlily sádrového trpaslíka, seznámily se se základy animace a naučily se správně třídit odpad. Tábor měl pozitivní ohlas u dětí i jejich rodičů.



### Oslavy 17. listopadu DNE BOJE ZA SVOBODU A DEMOKRACII V BŘECLAVI

V roce 2023 připravilo Městské muzeum a galerie Břeclav, příspěvková organizace ve spolupráci s městem Břeclav, Městskou knihovnou Břeclav, kinem Koruna a břeclavskými skauty připomínky 17. listopadu 1939 a 1989.

### MEZINÁRODNÍ DEN MUZEÍ 18. 05. 2023

Městské muzeum a galerie Břeclav se již tradičně zapojilo do Mezinárodního dne muzeí, jehož letošním motem bylo: „MUZEA, UDRŽITELNOST A KVALITNÍ ŽIVOT“.

### VZPOMÍNKOVÉ A PIETNÍ AKTY

| UDÁLOST                             | Datum konání | Místo                      |
|-------------------------------------|--------------|----------------------------|
| 173. výročí narození T. G. Masaryka | 07. 03. 2023 | Památník TGM u žluté školy |
| Okupace Československa              | 15. 03. 2023 | Pamětní deska žlutá škola  |

|  |              |   |
|--|--------------|---|
| Osvobození Břeclavi  | 13. 04. 2023 | Městský park  |
| 28. říjen 105. výročí vzniku republiky                           | 27. 10. 2023 | Památník svornosti, socha TGM                           |
| Den válečných veteránů   | 11. 11. 2023 | Pamětní deska žlutá škola                               |
| Oslavy 17. listopadu DNE BOJE ZA SVOBODU A DEMOKRACII V BŘECLAVI | 17. 11. 2023 | Zámecké náměstí – památník obětem komunistického režimu |



## ODBORNÁ ČINNOST

| Další odborná činnost  | Pracovníci                                   |
|--|--|
| Pravidelné příspěvky v měsíčníku Radnice na téma aktuálních výstav.                              | Mgr. Vymyslická, Mgr. Kyšová, Bc. Seibertová |
| Spolupráce s Archeologickým a muzeologickým ústavem FF MU v Brně a Archeologickým ústavem AV ČR. | Mgr. Vymyslická, Bc. Jilmová                 |
| Průvodcovství na výstavách v muzeu pod vodárnou.   | Bc. Jilmová, Mgr. Kyšová, Bc. Seibertová     |

|   |   |
|---|---|
| Příprava edukačních programů k výstavám a na individuální akce.                         | Mgr. Vymyslická, Bc. Jilmová,<br>Mgr. Kyšová, Bc. Seibertová, |
| Činnost v rámci projektu „Objevuj památky“.   | Mgr. Vymyslická, Bc. Seibertová                               |
| Spolupráce s břevlavskými školami.  | Mgr. Vymyslická   |
| Spolupráce s ČSBS, KVH Břeclav a ČSL obcí legionářskou.                                 | Mgr. Vymyslická   |
| Činnost v odborných komisích Asociace muzeí a galerií.                                  | Mgr. Vymyslická, Bc. Jilmová,<br>Mgr. Kyšová, Bc. Seibertová  |
| Činnost v Radě galerií.   | Mgr. Vymyslická   |
| Spolupráce s ICOM a AMG.  | Mgr. Vymyslická   |
| Služby badatelům – za rok 2023 celkem 15 badatelských dotazů a 14 badatelských návštěv. | Mgr. Vymyslická, Bc. Jilmová,<br>Mgr. Kyšová, Bc. Seibertová  |
| Devadesátky.  | Mgr. Kyšová, Bc. Seibertová,<br>pan Mrázek                    |
| Účast na odborných školeních a seminářích.  | Bc. Jilmová, Mgr. Kyšová                                      |
| Kurátoři krátkodobých výstav.   | Mgr. Vymyslická, Mgr. Kyšová,<br>Bc. Seibertová               |

## ARCHEOLOGIE

Významnou událostí bylo dořešení převozu čtyřech fragmentů částí člunu nalezeného v řece Dyji. Převoz do restaurátorské dílny Archeologického zemského muzea v nadaci Stiftung Schleswig-Holsteinische Landesmuseen Schloss Gottorf byl domluven na leden 2023. K předání artefaktů došlo 17. 01. 2023 a jejich konzervace bude probíhat asi 8 let.

Přestože MMGB nebylo pro rok 2023 oprávněno k provádění archeologických výzkumů, rozrostla se archeologická sbírka o tři zajímavé předměty, které muzeu předali poctiví nálezci – jedná se o bronzový náramek z doby halštatské, železnou germánskou sponu s obdélníkovou nožkou z doby římské a bronzové dláto s tulejkou z doby bronzové. Převážnou většinu roku probíhalo zpracování archeologického materiálu z výzkumů realizovaných v předchozích letech.

V prostoru chodby muzea pod vodárnou byla zřízena mini expozice o době bronzové, představující návštěvníkům zajímavé předměty z archeologické podsbírký MMGB. Výstava je doplněná průvodními texty a kresbami a zhlédnout na ní návštěvníci mohou, mimo jiné, část bronzového pokladu objeveného v roce 2022. V rámci výše uvedené mini expozice budou postupně prezentována jednotlivá pravěká období na Břeclavsku, tak aby se návštěvníci postupně seznámili s výběrem těch nejzajímavějších artefaktů z muzejních sbírek.

Archeoložka, jejíž odborné zájmy se orientují právě na období staršího metalika, se v rámci rozšiřování přehledu o aktuálních výzkumech zúčastnila pětidenní říjnové konference Starší a střední doba bronzová ve střední Evropě ve Věmyslicích.

S novou stálou expozicí na zámečku Pohansko pak souvisí činnost archeologa v podobě akcí pro veřejnost s názvem „Den s archeologem“. Ty byly v průběhu září a října realizovány celkem čtyři. Jednalo se o komentované prohlídky nové multimediální expozice s návštěvou pracoviště archeologa, kde byla připravena prezentace zpracování keramického materiálu z výzkumů a ukázka originálních nálezů z archeologické sbírky muzea. Tento program využilo rovněž několik škol z Břeclavi.

## KNIHOVNA

Knihovna MMG Břeclav se specializovaným knihovním fondem (regionální dějiny, židovské dějiny a náboženství, muzeologická a uměnovědná literatura) je zapsána v centrální evidenci knihoven Ministerstva kultury České republiky pod evidenčním číslem 6150/ 2005. Knihovna je umístěná v hlavní budově muzea DOL v pracovně ekonomky. Knihy jsou umístěny na speciálních pojízdných regálech. Jsou opatřeny evidenčními čísly na hřbetu knihy, na úvodní straně je vepsáno evidenční číslo a razítko organizace, razítko je dále na straně 17. Ke dni 31. 12. 2023 obsahuje fond knihovny 3 991 titulů. Přírůstky za rok 2023 činí 53 knih a časopisů (nákupy a dary).

## II. ÚSEK TURISTICKÉ-INFORMAČNÍ STŘEDISKO, KULTURA A CESTOVNÍ RUCH

Úsek turistické informační středisko, kultura a cestovní ruch sídlí v Lichtenštejnském domě na ulici U Tržiště 8. Tento úsek se, s přihlédnutím k povaze vykonávané agendy, člení na dvě samostatná pracoviště, a to na kulturní středisko a TIC.

### KULTURA

Kulturní středisko, které spadá pod Městské muzeum a galerii, zabezpečuje komplexní služby kulturně-společenského vyžití pro místní obyvatele i příchozí turisty. Snaží se o zajištění pestrého a bohatého kulturního programu pro všechny věkové kategorie. V nabídce tedy každoročně disponuje akcemi pro děti, dospělé, ale také pro seniory.

### KULTURNÍ AKCE

Plnohodnotný návrat kultury a společenského života v roce 2023 umožnil, aby Městské muzeum a galerie Břeclav a jeho kulturní úsek poprvé po třech letech realizoval téměř všechny plánované akce. Těch bylo až 24 – začátek roku odstartoval Novoroční ohňostroj, který se tradičně těšil více než hojné účasti. Břeclavané si dále mohli užít všechny oblíbené akce. Mezi ty nejvýznamnější patří: „Břeclav dětem,“ „Slavnosti rajčat,“ „Břeclavské svatováclavské slavnosti,“ „Adventní inspirace“ anebo „Břeclavské Vánoce.“ Nechyběly však ani ty komornějšího rázu nebo zážitkové hry pro děti. Jediná událost, která se nekonala, bylo Uzavírání Lichtenštejnských stezek, a to z důvodu rozsáhlých oprav na trasách. Dobrodružné hry pro děti jim zpestřily jak velikonoční období, tak letní prázdniny. Obě byly koncipovány jako poznávací procházka po městě s několika zastaveními, v rámci kterých plnily děti úkoly a zodpovídaly nejrůznější otázky. Touto formou se tak dozvěděly více nejen o velikonočních zvycích, ale také o zajímavostech města Břeclavi.

10. výročí své existence zaznamenaly Slavnosti rajčat a své jubileum oslavily expanzí do dalších míst města Břeclavi. Z původní ulice U Tržiště se akce rozrostla také do prostor před městským kinem a na náměstí T. G. Masaryka. Všude byl pro návštěvníky připraven pestrý program, který vyvrcholil vystoupením kapely The Tap Tap.

Největší akce města, Břeclavské svatováclavské slavnosti, se také v tomto roce těšila velkému zájmu návštěvníků. Ti se sešli v areálu pod zámek, aby si společně užili jak folklorní tradice, tak doprovodný program a tradiční jarmark. Adventní období roku 2023 zahájilo Městské muzeum a galerie Břeclav oblíbenými Adventními inspiracemi, pokračovalo Slavnostním rozsvícením vánočního stromu a Mikulášskou metelící. Závěr roku patřil Břeclavským Vánocům, které byly nabitě novinkami. Tradiční program doplnila výstava „Namaluj Břeclavské Vánoce,“ do které se zapojily místní děti a mladiství. Další novinkou pak byla zvonička a nové prvky do vánoční výzdoby městského parku. Doprovodný program byl plný vystoupení dětí z místních škol a školek a také rozmanitých koncertů hudebních kapel. Břeclavské Vánoce skončily o den dříve, tzn. 22. prosince 2023, a to z důvodu vyhlášení státního smutku po tragické události na filozofické fakultě Karlovy univerzity.

### Návštěvnost kulturních akcí 2023

| Název akce  | Datum        | Typ akce | Návštěvnost |
|---|--------------|----------|-------------|
| Novoroční ohňostroj                                   | 01. 01. 2023 | open air | 5 000       |
| Dětská diskotéka                                      | 11. 02. 2023 | pro děti | 277         |
| Ples města Břeclavi                                   | 24. 03. 2023 | akce     | 233         |
| Velikonoční inspirace                                 | 01. 04. 2023 | open air | 500         |
| Otevírání<br>Lichtenštejnských stezek                 | 22. 04. 2023 | open air | 300         |
| Břeclav dětem   | 06. 05. 2023 | open air | 3 000       |
| Park žije! – Duo Petra<br>Roučková a Zdeněk<br>Oslzlý | 12. 06. 2023 | open air | 70          |
| Park žije! – Jiří Zonyga a<br>Klára Vojáčková         | 03. 07. 2023 | open air | 70          |
| Park žije! – Mlha Revival                             | 10. 07. 2023 | open air | 40          |
| Park žije! – CM<br>Vergariovci                        | 17. 07. 2023 | open air | 50          |
| Park žije! – Lukáš<br>Růžička                         | 24. 07. 2023 | open air | 30          |
| Park žije! – Late<br>Bloomers                         | 31. 07. 2023 | open air | 70          |
| Park žije! – Hýbánky se<br>Zdeňkem a Týnou            | 07. 08. 2023 | open air | 100         |
| Slavnosti rajčat                                      | 12. 08. 2023 | open air | 3 000       |
| Park žije! – HB Stop                                  | 21. 08. 2023 | open air | 100         |
| Festival minipivoarů                                  | 02. 09. 2023 | open air | 1 000       |
| Sraz veteránů pod<br>zámkem                           | 03. 09. 2023 | open air | 200         |



|   |                        |          |               |
|---|------------------------|----------|---------------|
| Břeclavské<br>svatováclavské slavnosti    | 29. 09. – 01. 10. 2023 | open air | 5 000         |
| Uzavírání<br>Lichtenštejnských stezek     | 21. 10. 2023           | open air | 0             |
| Lampionový průvod                         | 17. 11. 2023           | open air | 1 500         |
| Adventní inspirace                        | 26. 11. 2023           | open air | 500           |
| Slavnostní rozsvícení<br>vánočního stromu | 03. 12. 2023           | open air | 3 000         |
| Mikulášská metelice                       | 05. 12. 2023           | open air | 1 000         |
| Břeclavské Vánoce                         | 16. – 22. 12. 2023     | open air | 5 000         |
| <b>Celkem</b>                             |                        |          | <b>30 040</b> |

## Novoroční ohňostroj 2023

### 1. leden 2023

Břeclavané oslavili společně s panem starostou Svatoplukem Pěčkem vstup do nového roku prostřednictvím Novoročního ohňostroje, který se uskutečnil na Kuffnerově nábřeží.

## Dětská podmořská diskotéka

### 11. únor 2023

Dětská diskotéka se odehrála v Domě školství a její téma bylo „podmořský svět.“ Program sestával ze zábavných her, soutěží, kostýmů a tanců. Součástí Dětské podmořské diskotéky také bylo vystoupení Tety Edity a Cryo show – Show s Ariel a princem Erikem.



## Reprezentační ples města Břeclavi

**24. březen 2023**

Reprezentační ples města Břeclavi změnil místo konání a v roce 2023 se uskutečnil v sokolovně v Charvátské Nové Vsi. Po slavnostním zahájení započal pestrý program, který hudebně doprovodila kapela The People a CM Vladimíra Beneše. Nechyběl vinný košť, tombola, ale ani oblíbený foto koutek.

## Otevírání Lichtenštejnských stezek

**22. duben 2023**

Tradiční Otevírání Lichtenštejnských stezek v roce 2023 startovalo u zimního stadionu. Pro příznivce cykloturistiky byly připraveny 3 trasy různé náročnosti a po jejich zdolání čekala na cyklisty bohatá tombola a zábava s kapelou Šarže 54. Doprovodný program pro děti na Novém Dvoře připravila Hájenka Břeclav.

## Břeclav dětem

**11. květen 2023**

Oblíbená akce Břeclav dětem už tradičně přiměla tisíce účastníků navštívit areál pod zámekem. MMG Břeclav spolu s partnery připravilo odpoledne plné soutěží a zábavy. Na dětské návštěvníky čekalo 15 dobrodružných stanovišť a rozmanitý doprovodný program. Ten se skládal z tanečních vystoupení skupin E.M. Dancers Břeclav a Activity D.C., vystoupení Čiperků, parkour show a ukázky výcviku služebních psů.



## Park žije

### Červenec–srpen 2023

Městský park ožil díky sérii osmi koncertů, které Břeclavanům zpříjemnily letní neděle. Na své si přišli příznivci klasické hudby, folku, country, ale také cimbálové muziky nebo akustického popu.

## Slavnosti rajčat

### 12. srpen 2023

10. narozeniny letos oslavily Slavnosti rajčat. Oblíbená akce nejen pro gurmány každoročně láká na bohatý jarmark a pestrý doprovodný program. Centrem dění byla jako každoročně malebná ulička U Tržiště, avšak vzhledem ke slavnostnímu jubileu se pořadatelé rozhodli akci rozšířit. A tak se návštěvníci těšili z bohaté nabídky prodejních stánků, které se nacházely nejen v ulici U Tržiště, ale také u synagogy a u městského kina. Pódium se letos přemístilo před městské kino, díky čemuž si hudební produkci mohlo vychutnat více návštěvníků. Vystoupili zde CM Břeclavan, Sajmon and Gurfunkers a také maxijedlík Jaroslav Němec. Vyvrcholením 10. ročníku pak byl koncert kapely The Tap Tap. Druhá stage vznikla na náměstí, kde se divákům představil ostravský Cirkus trochu jinak. Neodmyslitelnou součástí a jádrem celé akce byl bohatý jarmark, jehož hlavní ingrediencí jsou rozmanité pochutiny z rajčat. Ty byly také hlavním tématem výstavy v synagoze. Otevřený byl rovněž Lichtenštejnský dům.



## Festival minipivovarů

### 2. září 2023

11. ročník Festivalu minipivovarů se tradičně uskutečnil na louce pod břevclavským zámekem. Akce nabídla nejen bohaté pivní, ale také hudební menu. Příznivci dobrého piva měli možnost ochutnat výběr z moravských, českých i slovenských minipivovarů. Přehlídku piv doplnil pestrý hudební program kapel CWB, The Bladderstones, The Youniverse a akci zakončilo vystoupení skupiny I. V. M. .

## Veteráni pod zámekem

### 3. září 2023

První neděle v září patřila milovníkům aut i moto veteránů, kteří svými výstavními kousky zaplnili téměř celé prostranství areálu pod břevclavským zámekem. O hudební doprovod se postarala kapela Wrávor z Břevclavi a na závěr akce nechybělo také vyhlášení soutěže o nejhezčího veterána a losování o ceny.

## XXXI. Břevclavské svatováclavské slavnosti

### 29. září-1. říjen 2023

Svatováclavský víkend už tradičně patřil třídní oslavě folkloru v podobě XXXI. Břevclavských svatováclavských slavností. Hlavními hvězdami akce byli Lenka Filipová a Adam Ďurica, které si do areálu přišly poslechnout tisíce fanoušků. Během tří dnů se nejen na pódiu vystřídalo nespočet účinkujících – pátek jako vždy patřil krojovaným, kteří ručně postavili máju. Večer vystoupili The Candies a kapela The People. V sobotu dopoledne patřil program dětem a po obědě si návštěvníci užili Přehlídku dětských folklorních souborů. Následovalo vystoupení kapely Miro Žbirka revival a poté vystoupila zmíněná Lenka Filipová a Adam Ďurica. Sobotní večer ukončila kapela World Roxette Tribute a Retro Live! 60' - 90's. Neděle se nesla v duchu tradičním. Nechyběl krojovaný průvod městem, ani taneční zábava pod májů a vyhlášení Vína města Břevclavi pro nadcházející rok. Závěr dne patřil koncertu dechové hudby Lanžhotčanka, který krásně dovršil letošní ročník slavností.



## Lampionový průvod

### 17. listopad 2023

Lampionový průvod v Břeclavi je určený především pro děti. Návštěvníci se sešli ve velkém počtu na pěší zóně u gymnázia. Do průvodu se společně s nimi zapojily také Theatro Oculus – svítící loutky. Od místa srazu se průvod tradičně vydal na Kuffnerovo nábřeží, kde na děti čekaly sladké odměny a teplý čaj. Po proslovu pana starosty nechyběl již tradiční ohňostroj.

## Adventní inspirace

### 26. listopad 2023

Břeclavané mohli čerpat vánoční atmosféru již týden před první adventní nedělí, a to díky oblíbené akci Adventní inspirace. Zázemí jí klasicky poskytla synagoga, jejíž obě patra zaplnil tematický jarmark. Návštěvníci si mohli nejen zakoupit ručně vyráběné ozdoby, dekorace nebo například šperky, ale také si poslechnout dětské národopisné soubory.

## Slavnostní rozsvícení vánočního stromu

### 3. prosinec 2023

První prosincová neděle patřila akci, v rámci které se na pokyn pana starosty rozsvítil celý městský park a jeho přilehlé okolí. Celý areál byl krásně vyzdoben, nechyběly klasické prvky jako Ježíškova pošta, školní stromečky, svítící brána či křídla. Nově byla výzdoba doplněna o sportující sněhuláky, zvoníčku a fotokoutek v pavilonu. Program doplnila světelná show a žesťové troubení.

## Mikulášská metelice

### 5. prosinec 2023

Součástí Břeclavských Vánoc je tradičně Mikulášská metelice, která se uskutečnila i letos. Program návštěvníky lákal na taneční a hudební vystoupení, ale také například na bublinkovou a ohňovou show. Slavnostní večer byl zakončen setkáním s Mikulášem a jeho družinou.



## Břeclavské Vánoce

### 16. prosinec-22. prosinec 2023

Břeclavské Vánoce s doprovodným programem na pěší zóně u Gymnázia Břeclav zahájily tradiční Bleší trhy, po kterých následoval sedmidenní vánoční program. Jeho nedílnou součástí byl sváteční jarmark, na kterém si návštěvníci mimo jiné mohli zakoupit starostův svařák a přispět tak na dobrou věc – jejich libovolný příspěvek totiž putoval do kasičky a podpořil tříletou holčičku, kterou postihlo onemocnění SMA 1 - spinální muskulární atrofie. Za pouhé tři dny, kdy se na pěší zóně Starostův svařák prodával, věnovali lidé 42 571 korun. Součástí programu byly také řemeslné dílničky v pavilonu a živý betlém v parku. Novinkou v pavilonu byla výstava „Namaluj Břeclavské Vánoce,“ do které se zapojily místní děti a mládež. Vánoční městečko nově doplnily také řemeslné ukázky břeclavského kováře Davida Laxy. Lákadlem pro návštěvníky byl i pestrý program, kde kromě všech mateřských a základních škol vystoupila i hudební uskupení nebo místní folklorní kroužky. Břeclavské Vánoce skončily o den dříve, tzn. 22. prosince 2023, a to z důvodu vyhlášení státního smutku po tragické události na filozofické fakultě Karlovy univerzity.



## TURISTICKÉ – INFORMAČNÍ STŘEDISKO (TIC)



Pracovnice turistického informačního centra obsloužily v roce 2023 celkem 11 746 návštěvníků, což je podobná návštěvnost jako v roce minulém. Turisté stále projevují zájem o propagační materiály a mapy, žádají si informace o turistických atrakcích ve městě a regionu, vyhledávají možnosti cykloturistiky a pěší turistiky v Břeclavi a blízkém okolí, nakupují suvenýry či sběratelské předměty (hlavně turistické vizitky a turistické známky). Místní občané aktivně využívají služeb turistického informačního centra, jako je kopírování, laminování a vázání dokumentů, stejně jako přístup k internetu a předprodej vstupenek na kulturní a společenské události. Kromě toho rádi nakupují nejnovější knižní tituly a suvenýry s motivy z Břeclavi.

Koncem května proběhla na TIC kontrola Asociace turistických informačních center ČR v rámci Jednotné klasifikace turistických informačních center ČR. Naše informační centrum již několik let úspěšně plní klasifikaci třídy B, čímž splňuje podmínky pro udělení certifikátu až do začátku června 2025.

Redakce časopisu Kam po Česku udělila v květnovém vydání našemu Turistickému informačnímu centru Břeclav prestižní certifikát „Mazaní čtenáři“.

## POČET NÁVŠTĚNÍKŮ TIC 2018–2023

|               | 2018          | 2019          | 2020          | 2021         | 2022          | 2023          |
|---------------|---------------|---------------|---------------|--------------|---------------|---------------|
| LEDEN         | 664           | 741           | 751           | 0            | 580           | 456           |
| ÚNOR          | 805           | 851           | 863           | 0            | 526           | 426           |
| BŘEZEN        | 836           | 788           | 398           | 0            | 673           | 672           |
| DUBEN         | 930           | 789           | 0             | 0            | 678           | 576           |
| KVĚTEN        | 1 620         | 1 688         | 489           | 473          | 1 251         | 1 051         |
| ČERVEN        | 1 505         | 1 335         | 1 038         | 1 212        | 1 394         | 1 130         |
| ČERVENEC      | 3 450         | 2 802         | 2 976         | 1 970        | 2 253         | 2 027         |
| SRPEN         | 3 230         | 3 202         | 2 991         | 2 400        | 2 351         | 2 380         |
| ZÁŘÍ          | 2 146         | 1 646         | 1 325         | 1 435        | 1 234         | 1 321         |
| ŘÍJEN         | 1 354         | 961           | 369           | 664          | 663           | 649           |
| LISTOPAD      | 818           | 1 033         | 0             | 553          | 591           | 598           |
| PROSINEC      | 688           | 781           | 234           | 586          | 446           | 460           |
| <b>CELKEM</b> | <b>18 046</b> | <b>16 617</b> | <b>11 434</b> | <b>9 293</b> | <b>12 640</b> | <b>11 746</b> |

**SLUŽBY TIC**

Nabídka propagačních materiálů TIC se neustále rozšiřuje, stávající materiály tištěné přímo na TIC se aktualizují dle potřeby v průběhu celého roku.

TIC se snaží své propagační materiály nejen průběžně aktualizovat, ale také modernizovat a zlepšovat. Na základě nově zavedeného logotypu města Břeclavi jsme v tomto roce vydali propagační materiály s jednotným grafickým vizuálem v českém, anglickém a německém jazyce. Jedná se o Břeclavský



chodníček – procházkový okruh městem, Lichtenštejnské stezky a Tipy na cyklovýlety. Tyto tištěné materiály jsou zákazníkům infocentra poskytovány zdarma. Další tematické propagační materiály budou následovat v příštím roce. Pokračuje také aktivní spolupráce s podnikateli v cestovním ruchu – hlavně s provozovateli břevlavských ubytovacích zařízení a turistických atrakcí a služeb.

TIC připravilo prezentaci a pozvánku do města Břeclavi v rámci propagace do turistických Výletních novin Lednicko-valtického areálu a cestovatelského magazínu edice LOOK AT IT! s názvem Pálava – Mikulov, Lednicko-valtický areál a Hustopečsko. Obojí k dostání na TIC po celý rok zdarma.



K propagaci kulturních, společenských a sportovních akcí Břeclavi a blízkého okolí má infocentrum v současnosti k dispozici 2 vývěsky v centru města (u Lichtenštejnského domu a Domu školství). Zde jsou plakáty vyměňovány 1x týdně. Jednotlivé akce jsou také pravidelně vkládány do kulturního kalendáře na oficiální web města [www.breclav.eu](http://www.breclav.eu), dále na webové stránky Městského muzea a galerie [www.muzeumbv.cz](http://www.muzeumbv.cz), facebookový profil TIC, informační portál Jižní Morava [www.jizni-morava.cz](http://www.jizni-morava.cz) a také na turistický portál [www.dobreclavi.cz](http://www.dobreclavi.cz). Průběžně probíhá také aktualizace na webu Lichtenštejnských stezek, ve kterém TIC upozorňuje nejen na cykloakce v rámci Lichtenštejnských stezek (jejich otevírání a uzavírání), ale nabízí rovněž tipy na různé akce v nejbližším okolí.

TIC využívá k propagaci akcí také další tematické portály – na vinařské akce např. [www.vinarske.stezky.cz](http://www.vinarske.stezky.cz).

Hojně využívanou službou v nabídce TIC je předprodej vstupenek na různé kulturní, společenské a sportovní akce přes prodejní portály TicketStream, Ticketlive a ColosseumTicket. K platbám je stále více využíván zmodernizovaný platební terminál. Návštěvníci již tedy mohou v TIC za většinu zmíněných služeb pohodlně zaplatit kartou.

TIC také každoročně spolupracuje s kulturním střediskem na organizaci kulturních akcí pořádaných Městským muzeem a galerií Břeclav. Letos to byla Dětská diskotéka, Ples města, Otevírání Lichtenštejnských stezek, Břeclav dětem, Slavnosti rajčat, Lampionový průvod, Mikulášská metelice a Břeclavské Vánoce. Část ze svého sortimentu TIC představilo také formou stánkového prodeje. Tentokrát si mohli zájemci vybrané upomínkové předměty zakoupit v rámci jarmarku na akci Břeclavské Vánoce.

### PŮJČOVNA JÍZDNÍCH KOL

| Rok                   | 2018   | 2019   | 2020   | 2021   | 2022   | 2023   |
|-----------------------|--------|--------|--------|--------|--------|--------|
| Počet zapůjčených kol | 330    | 308    | 401    | 295    | 249    | 85     |
| Tržba v Kč            | 74 300 | 68 450 | 95 150 | 62 100 | 56 950 | 18 800 |

Oproti uplynulým letům se zájem o půjčování jízdních kol v turistickém informačním centru snížil. Počet výpůjček i celková tržba rapidně poklesla – bylo realizováno celkem 85 výpůjček a celková tržba činila 18.800 Kč.

Nižší zájem o naši půjčovnu kol přisuzujeme hlavně faktu, že aktivní cykloturisté si jízdní kola do destinace přivezou a nemusí tak řešit jejich zapůjčení.

V současnosti má infocentrum k dispozici celkem 14 trekkingových kol pro dospělé (6 dámských a 8 pánských). Dále je možné zapůjčit si dětské kolo velikosti 20, tandemové kolo, tři koloběžky a cyklistické přilby v různých velikostech. Pro nejmenší návštěvníky bude pro nadcházející sezónu opět k dispozici dětská zadní cyklo sedačka. Jízdní kola jsou pravidelně servisována a udržována.

## NOVINKY TIC

Jako každý rok jsme se i v roce 2023 snažili nabídnout novinky v prodejních materiálech pro hlavní turistickou sezónu. Pro návštěvníky infocentra máme nově k dispozici turistickou vizitku Přírodní park Niva Dyje s aktualizovanou fotografií od Davida Mahovského.



Díky zvýšenému regulovanému odtoku z Novomlýnských nádrží a vydatným srážkám došlo k zaplavení lužních lesů v oblasti Soutoku a Kančí obory, a tím pádem k enormnímu výskytu komárů. TIC okamžitě zareagovalo a pořídilo 3 druhy repelentních přípravků.

Rozšířili jsme také nabídku suvenýrů v podobě magnetek s novými a netradičními náhledy na město s motivem břeclavského zámku, vodárenské věže, Pohanska a nočního pohledu na pěší lávku u cukrovaru.

Ke konci roku 2023 byl do prodeje opět zařazen městský nástěnný kalendář 2024, letos s tematikou Stromy a lesy Břeclavi a okolí, na kterém se podílelo několik břeclavských fotografů.



Pokračujeme ve spolupráci s poštorenským Vyšivaným folklorem. Děvčata nám navrhla nový lidový ornament z Podluží (ve dvou variantách), proto poslední novinkou TIC v roce 2023 byla tedy výroba nových triček pro dospělé, kapesních zápisníků a keramických hrnků s touto folklorní tematikou.



Koncem září bylo na Břeclavských svatováclavských slavnostech veřejnosti představeno nové Víno města Břeclavi pro rok 2024. Vítězná vína Ryzlink vlašský 2022 a Merlot 2021 z produkce Vinařství Hrozínek jsou také nabízena k prodeji v informačním centru.

### III. ÚSEK PROVOZNÍ A SPRÁVNÍ ČINNOSTI

#### Údaje o celkovém počtu návštěvníků v roce 2023

| Úsek                          | Typ akce                 | Počet návštěvníků |
|-------------------------------|--------------------------|-------------------|
| Muzeum a galerie              | Výstavy a stálé expozice | 21 804            |
|                               | Vyhlídková věž           | 3 845             |
| Kultura                       | Živé kulturní akce       | 30 040            |
| Turistické informační centrum | Služby turistům          | 11 746            |

*Výše uvedené údaje nezahrnují počty návštěvníků v objektu Pávilon, účastníky vzpomínkových a pietních aktů nebo počty týmů hrajících šifrovací hry.*

### KONTROLNÍ ČINNOST

Vnitřní kontrolní systém v organizaci Městské muzeum a galerie Břeclav, příspěvková organizace byl v roce 2023 tvořen řídicí kontrolou dle zákona 320/2001 Sb. Zákon o finanční kontrole a vyhláškou 416/2004 Sb. Příkazcem operací byl jmenován, na základě pověření, ředitel organizace, který následně jmenoval správce rozpočtu a hlavní účetní. Finanční kontrola se řídí organizační směrnicí č. 01/2019 Pravidla nastavení vnitřního řídicího a kontrolního systému.

Předběžná, průběžná i následná řídicí kontrola byla prováděna na dokladech před vznikem závazku/po vzniku závazku/před vznikem nároku/po vzniku nároku elektronicky v Systému pro schvalování finančních operací podle zákona o finanční kontrole Elko.

Vnitřní kontrolní systém tvořily vnitřní směrnice: např. Organizační řád, Pravidla vedení účetnictví, Vykazování, Pravidla inventarizace apod.

#### **V roce 2023 proběhlo několik kontrol:**

- 1) Okresní správa sociálního zabezpečení Břeclav provedla kontrolu plnění povinností zaměstnavatele v nemocenském pojištění, v důchodovém pojištění a při odvodu pojistného na sociální zabezpečení a příspěvku na státní politiku zaměstnanosti za období od 01. 01. 2022 do 31. 12. 2022 a od 01. 02. 2023 do 31. 07. 2023. Kontrola byla provedena na základě elektronicky dodaných dokumentů od 03. 10. 2023 do 18. 10. 2023 pracovníci Okresní správy sociálního zabezpečení Břeclav. O kontrole byl vyhotoven závěrečný protokol č. 382/23/774 ze dne 18. 10. 2023. Ke dni kontroly nebyly zjištěny žádné nedostatky.
- 2) Konfederace umění a kultury na základě § 321 a § 322 zák. č. 262/2006 Sb. provedla prověrku v oblasti BOZP dne 19. 07. 2023 v sídle příspěvkové organizace a synagoze.  
Fyzickou kontrolou objektů a dokumentace nebyly zjištěny žádné závady.
- 3) Prověrky BOZP proběhly ze strany Konfederace umění a kultury ještě ve dnech 13. 08. 2023 a 22. 09. 2023. Kontrolované objekty (Pohansko a Lichtenštejnský dům) byly shledány bez zjevných nedostatků.

## **PROPAGACE A MARKETING**

Úsek provozní a správní činnosti rozvíjí obecné povědomí o činnosti MMG, což zahrnuje komunikaci se školami, s médii a veřejností jak laickou, tak odbornou. Dále se podílí na přípravě propagačních materiálů, aktualizaci webových stránek, FB a Instagramu a vyhledávání nových příležitostí k prezentaci MMG. Na tomto úseku pracuje grafik, který zajišťuje návrhy příspěvků, tiskovin a případně jejich výrobu.

Veřejnost jsme v roce 2023 oslovili především následujícími způsoby:

- 1) Komunikace a propagace směrem ke školám buď mailovou cestou nebo telefonicky.

- 2) Aktualizace materiálů v informačních vitrínách MMG, na výleповých plochách zřizovatele, případně vyvěšování bannerů.
- 3) Propagační články do regionálního tisku, rozhlasu a televize.
- 4) Aktualizace webových stránek [www.muzeumbv.cz](http://www.muzeumbv.cz), kde jsou zveřejňovány všechny informace o kulturních i muzejních akcích pořádaných organizací. Další webové stránky, které jsou využívány k propagaci města Břeclavi či služeb Turisticko-informačního centra jsou: [www.dobreclavi.cz](http://www.dobreclavi.cz) a městský web [www.breclav.eu](http://www.breclav.eu), na výlety po okolí a zejména cykloturistiku se specializuje web [www.lichtenstejskestezky.cz](http://www.lichtenstejskestezky.cz).
- 5) Příspěvky a reklama na sociální síti Facebook pod názvem **Městské muzeum a galerie Břeclav**, dále Instagram pod názvem **mmg.breclav** a **zamekbreclav**.
- 6) Tvorba plakátů, pozvánek a dalších tiskovin k jednotlivým muzejním nebo kulturním akcím. Zpracování návrhů bannerů umístěných na objektu sídla Městského muzea a galerie Břeclav.
- 7) Vkládání pozvánek na naše akce i na jiné webové servery jako jsou naši partneři [kudyznudy.cz](http://kudyznudy.cz), [jizni-morava.cz](http://jizni-morava.cz), [objevujpamatky.cz](http://objevujpamatky.cz) nebo [kulturavemeste.cz](http://kulturavemeste.cz).

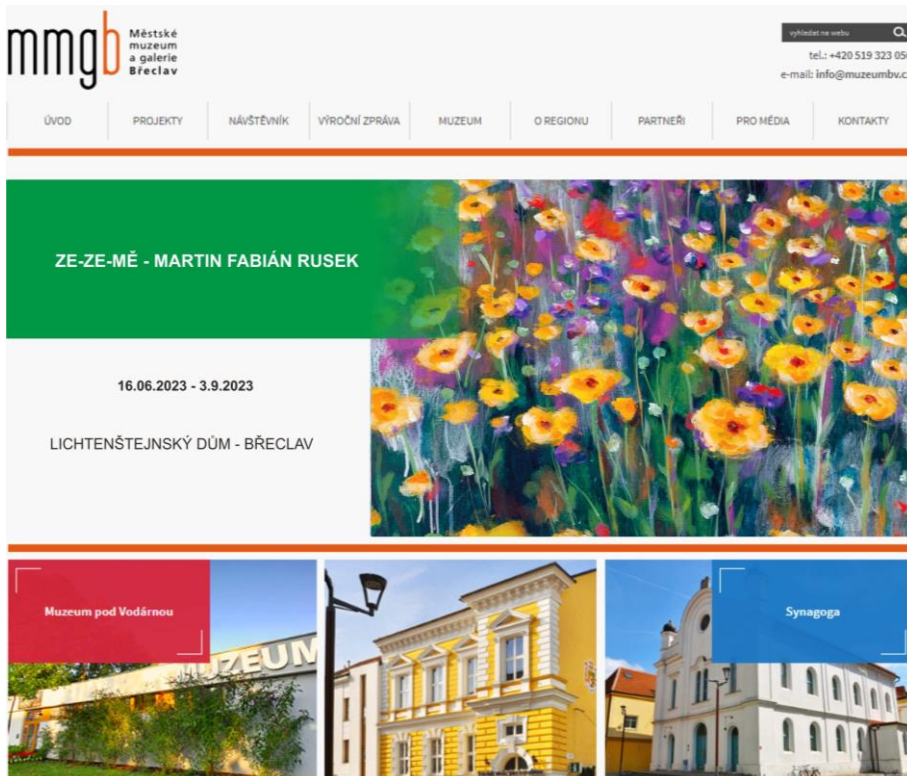



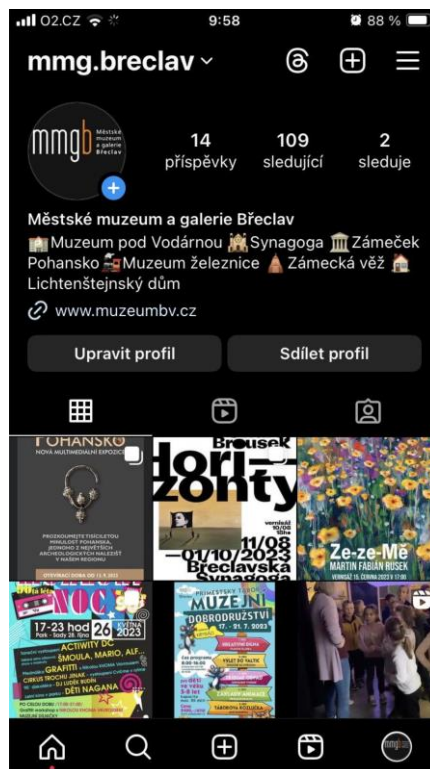
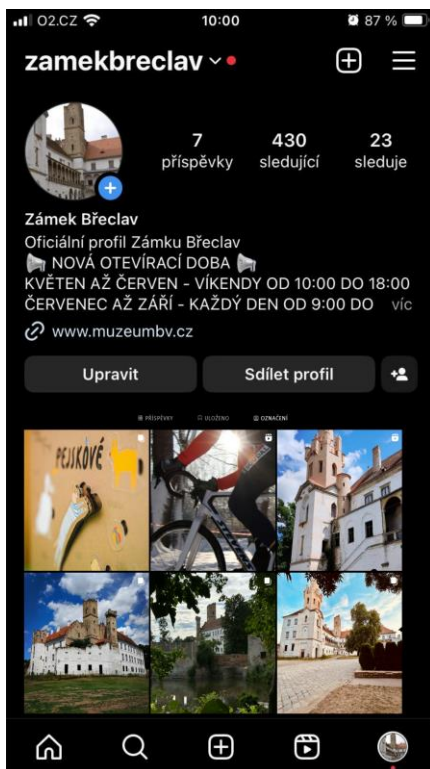

## VI. PERSONÁLNÍ OBLAST

Personální situace v organizaci je stabilizovaná. Rozčlenění zůstává beze změny.

- Muzeum a galerie
- Turistické-informační středisko, kultura a cestovní ruch
- Provozní a správní činnosti

V čele každého úseku stojí samostatný vedoucí, který úsek řídí a zodpovídá za jeho činnost. Vedoucí Úseku muzeum a galerie je současně statutárním zástupcem ředitele, který ho v souladu se zřizovací listinou jmenuje a odvolává, stejně jako ostatní vedoucí úseků. Pozice hlavní účetní – ekonom a účetní jsou v přímém vztahu podřízenosti k řediteli.

Specifikem organizace je sezónnost některých činností a na to bezprostředně

navazující zejména průvodcovské služby a služby TIC. Zvýšená potřeba sezónních pracovníků je řešena zpravidla dodavatelskou formou, případně dohodou o provedení práce z řad studentů nebo penzistů.

## INFORMACE O MZDÁCH A ZAMĚSTANCÍCH

### Souhrnné informace o mzdách v roce 2023

|                                      |              |
|--------------------------------------|--------------|
| Hrubé mzdy celkem                    | 8 502 367 Kč |
| Z toho ostatní osobní náklady        | 693 465 Kč   |
| Průměrný přepočtený stav zaměstnanců | 17           |
| Průměrná hrubá mzda                  | 38 279 Kč    |

## Přehled počtu zaměstnanců a platových tříd

| Vzdělání      | Platová tř. | Počáteční stav | Počet zaměstnanců |          | Konečný stav |
|---------------|-------------|----------------|-------------------|----------|--------------|
|               |             |                | Přírůstek         | Úbytek   |              |
| VŠ            | 12          | 1              | 0                 | 0        | 1            |
|               | 11          | 6              | 0                 | 1        | 5            |
|               | 10          | 1              | 0                 | 0        | 1            |
|               | 9           | 1              | 1                 | 0        | 2            |
| ÚSO           | 10          | 0              | 0                 | 0        | 0            |
|               | 9           | 5              | 0                 | 1        | 4            |
|               | 8           | 1              | 0                 | 0        | 1            |
|               | 7           | 2              | 0                 | 0        | 2            |
| VYUČEN        | 9           | 0              | 0                 | 0        | 0            |
|               | 3           | 1              | 0                 | 0        | 1            |
| ZÁKLADNÍ      | 7           | 0              | 0                 | 0        | 0            |
|               | 9           | 1              | 0                 | 0        | 1            |
| <b>CELKEM</b> |             | <b>19</b>      | <b>1</b>          | <b>2</b> | <b>18</b>    |

Z celkového počtu 18 zaměstnanců k 31. 12. 2023 se 1 zaměstnankyně nachází na mateřské nebo rodičovské dovolené.

### Přehled uzavřených dohod o provedení práce (DPP) a dohod o pracovní činnosti (DPČ)

| Druh dohody                | Počet |
|----------------------------|-------|
| Dohoda o provedení práce   | 14    |
| Dohoda o pracovní činnosti | 8     |

| Činnosti              | Počet     |
|-----------------------|-----------|
| Průvodcovská činnost  | 19        |
| Referent TIC (dotace) | 1         |
| Archeologická činnost | 1         |
| Účetnické práce       | 1         |
| <b>Celkem</b>         | <b>22</b> |

### ZAHRANIČNÍ PRACOVNÍ CESTY

V roce 2023 proběhla jedna zahraniční cesta. Archeoložka Bc. Dagmar Jilmová se účastnila ve dnech 16. 01. 2023 – 17. 01. 2023 převozu unikátní část starého dubového plavidla ke konzervaci do specializovaného zařízení v německém Schleswigu.

ORGANIZAČNÍ SCHÉMA

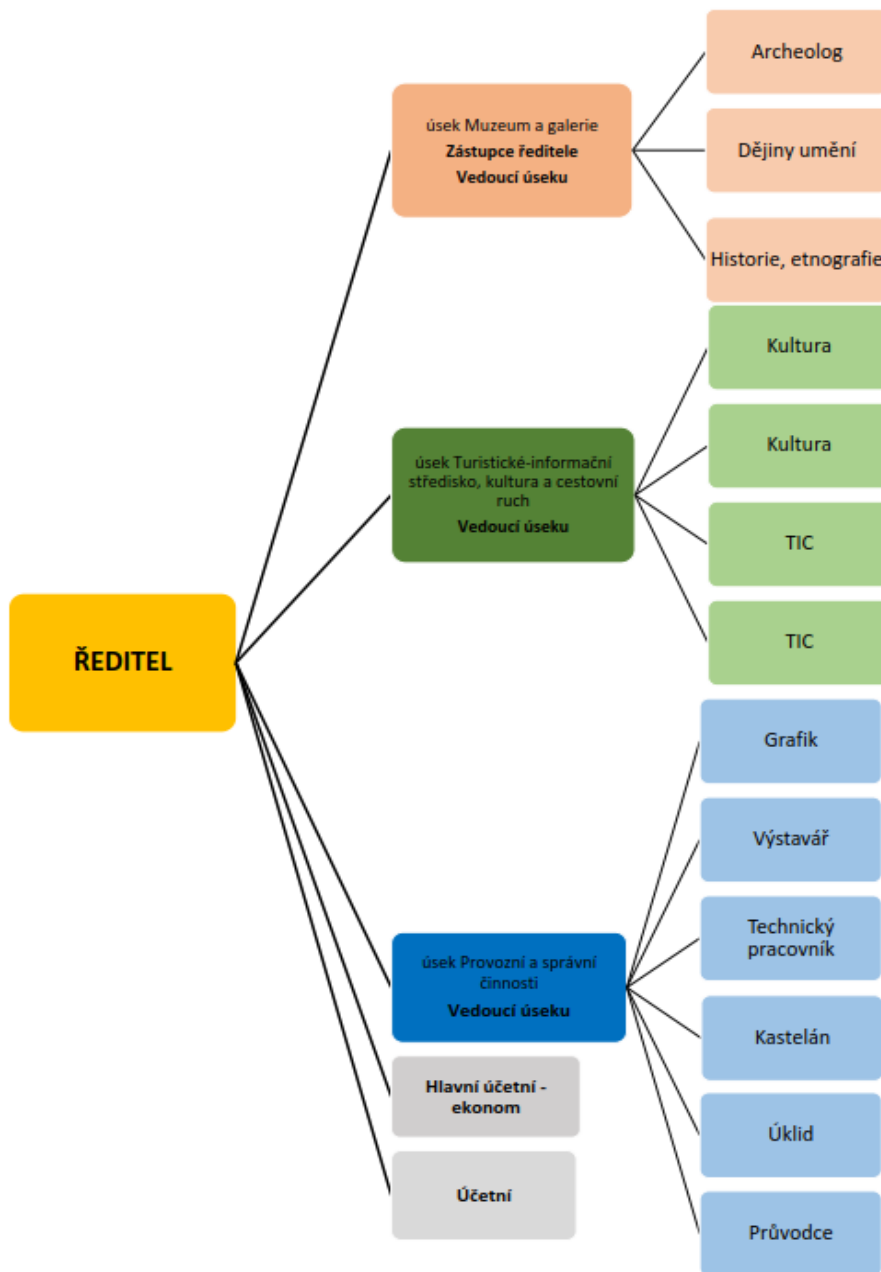

## VII. HOSPODAŘENÍ ORGANIZACE

### CELKOVÉ HOSPODAŘENÍ ORGANIZACE

Na své 4. schůzi dne 21. 12. 2022 Rada města Břeclavi schválila závazný ukazatel rozpočtu roku 2023 přidělený zřizovatelem na provoz příspěvkové organizace ve výši 22 307 000 Kč, z toho ukazatel Mzdové prostředky představoval 8 470 000 Kč.

Hospodaření a účetní závěrka za rok 2022 byly schváleny dne 12. 06. 2023 na 15. schůzi Rady města Břeclavi. Hospodářský výsledek po zdanění byl v plné výši 34 570,61 Kč převeden do rezervního fondu.

K navýšení závazného ukazatele investice na 5 740 000 Kč došlo na základě schválení Zastupitelstvem města Břeclavi, a to na 5. zasedání konaném dne 05. 04. 2023. Důvodem žádosti bylo posílení investičního fondu příspěvkové organizace za účelem realizace projektu Expozice Pohansko. Následně byl rozpočet organizace navýšen o tyto provozní účelové dotace z rozpočtu Jihomoravského kraje:

- 1) 50 000 Kč na realizaci projektu „Zkvalitnění služeb TIC v roce 2023“
- 2) 100 000 Kč na realizaci projektu „Muzejní noc Břeclav – 90' léta“
- 3) 25 000 Kč na realizaci projektu „Otevírání Lichtenštejnských stezek 2023“
- 4) 280 000 Kč na projekt „XXXI. Břeclavské svatováclavské slavnosti 2023“
- 5) 100 000 Kč na realizaci projektu „Slavnosti rajčat – Rajská Břeclav“.

Rada města Břeclavi schválila zvýšení závazného ukazatele rozpočtu roku 2023 stanoveného zřizovatelem na investice a provoz o finanční prostředky získané z dotačních programů na celkových 28 602 000 Kč, přičemž tento zahrnuje mzdové prostředky ve výši 8 520 000 Kč a investice ve výši 5 740 000 Kč. Stalo se tak postupně na 14. schůzi konané dne 31. 05. 2023, na 16. schůzi dne 28. 06. 2023, na 17. schůzi dne 12. 07. 2023, na 23. schůzi dne 11. 10. 2023 a poslední na 27. schůzi konané dne 04. 12. 2023.

Původní odpisový plán ve výši 357 300 Kč byl Radou města Břeclavi na schůzi č. 28 dne 20. 12. 2023 změněn na konečnou částku odpisů 803 337 Kč za rok, přičemž zásadní navýšení představuje zařazení nové expozice Pohansko do užívání v září 2023.

Dne 17. 01. 2024 na své 29. schůzi Rada města Břeclavi schválila navýšení závazného ukazatele investice o 2 140 000 Kč na 7 880 000 Kč. Po schválení všech úprav jsou konečné závazné ukazatele rozpočtu příspěvkové organizace (z ÚSC i ostatních zdrojů) pro rok 2023 následující:

|                           |               |
|---------------------------|---------------|
| Investice a provoz celkem | 28 602 000 Kč |
| - z toho: investice       | 7 880 000 Kč  |
| - z toho: provoz          | 20 722 000 Kč |
| v tom: mzdové prostředky  | 8 520 000 Kč  |

**HOSPODÁŘSKÝ VÝSLEDEK ORGANIZACE**

|                      | Celkem (v tis. Kč) |          |
|----------------------|--------------------|----------|
| Náklady              |                    | 22 649,1 |
| Výnosy               |                    | 22 765,7 |
| Hospodářský výsledek |                    | 116,6    |

**PŘEHLED O TVORBĚ A ČERPÁNÍ PENĚŽNÍCH FONDŮ****TVORBA**

Peněžní fondy jsou tvořeny z finančních prostředků v souladu s příslušnými platnými právními předpisy a v souladu se schvalovacím procesem zřizovatele, a to:

- z odpisů
- z povinného přidělu do FKSP
- z účelových dotací na investice
- ze zlepšeného výsledku hospodaření

**ČERPÁNÍ****Fond odměn (v tis. Kč)**

|                                   |       |
|-----------------------------------|-------|
| Počáteční zůstatek k 01. 01. 2023 | 175,7 |
| Převod z hospodářského výsledku   | 0,0   |
| Čerpání dokrytí mzdového fondu    | 0,0   |
| Konečný zůstatek k 31. 12. 2023   | 175,7 |

**Fond kulturních a sociálních potřeb (v tis. Kč)**

|   |        |
|---|--------|
| Počáteční zůstatek k 01. 01. 2023               | 171,8  |
| Základní přiděl do FKSP                         | 154,7  |
| Stravování zaměstnanců                          | -164,9 |
| Peněžní dary zaměstnancům                       | 0,0    |
| Příspěvek na kulturu, sport, zdraví zaměstnanců | -119,0 |
| Konečný zůstatek k 31. 12. 2023                 | 42,6   |

**Fond rezervní (v tis. Kč)**

|  |                |
|--|----------------|
| Počáteční zůstatek k 01. 01. 2023      | 1 788,9        |
| Převod z HV                            | 34,5           |
| Peněžní dar účelový                    | 50,0           |
| Čerpání daru                           | -50,0          |
| <b>Konečný zůstatek k 31. 12. 2023</b> | <b>1 823,4</b> |

**Fond investiční (v tis. Kč)**

|  |                |
|--|----------------|
| Počáteční zůstatek k 01. 01. 2023      | 5 391,5        |
| Odpisy                                 | 454,3          |
| Investiční příspěvek zřizovatele       | 5 740,0        |
| Navýšení z provozních dotací           | 2 140,0        |
| Čerpání – investice                    | -10 844,7      |
| <b>Konečný zůstatek k 31. 12. 2023</b> | <b>2 881,1</b> |



## VIII. PROHLÁŠENÍ O PRAVDIVOSTI ÚDAJŮ

---

Prohlašuji, že údaje uvedené ve „Výroční zprávě“ Městského muzea a galerie Břeclav, příspěvkové organizace za rok 2023 jsou pravdivé a úplné a zpráva byla sepsána dle aktuálních Pravidel vztahů města k příspěvkovým organizacím č. 1/2020/PO, včetně směrnic 1–6/2020/PO schválených RM na 48. schůzi dne 26. října 2020 s účinností od 1. listopadu 2020.

Břeclav, 21. 03. 2024



Ing. Petr Dlouhý  
ředitel

Městské muzeum a galerie Břeclav, příspěvková organizace

 Městské muzeum a galerie Břeclav,  
příspěvková organizace  
sídl. Dukelských hrdinů 2747/4a,  
690 02 Břeclav  
IČ: 60680920, DIČ: CZ60680920 2.